



Lokalsamfundsprofil

Kulusuk



Foto: Asiaq



Hvad er en lokalsamfundsprofil?

Et lokalområde kan beskrives som et geografisk afgrænset område, der rummer alle faser og facetter i livet, orienteret omkring arbejdet, boligen og fritiden.

Lokalsamfundsprofilerne søger at afdække rammerne om hverdagslivet, så som erhverv, offentlig og privat service, lokalt samarbejde, menneskelige ressourcer, den sociale og fysiske infrastruktur, kulturelle aktiviteter med videre.

Lokalsamfundsprofilerne giver et her-og-nu billede af kommunens bosteder ud fra statistikker og tal fra kommunens egne og samarbejdspartneres databaser.

Hvad er formålet med lokalsamfundsprofilerne?

Formålet er at få en samlet overordnet beskrivelse af lokalsamfundene, der kan være et værktøj for politikerne og administrationen, når der skal træffes beslutninger og iværksættes tiltag.

Lokalsamfundsprofilerne skal som minimum opdateres hvert andet år og tilpasses de ønskede oplysninger fra politikerne og administrationen. Lokalsamfundsprofilerne skal med tiden kunne henvise til uddybende rapporter, så læsere der ønsker mere specifik og indgående viden om konkrete forhold kan finde denne viden i forvaltningernes egne rapporter og analyser.

Om udarbejdelsen af lokalsamfundsprofilerne?

Det er første gang, at der udarbejdes egentlige lokalsamfundsprofiler på tværs af alle forvaltningsområder i Kommuneqarfik Sermersooq. Denne 1. udgave må derfor også betragtes som en et pilotprojekt.

Det har været vanskeligt at skaffe de ønskede statistikker og tal. Det er derfor muligt, at profilerne ikke kan levere oplysninger om alle ønskede områder. Der arbejdes dog kontinuerligt på et samarbejde med alle forvaltninger og andre leverandører, så den relevante data kan leveres og være til gavn for alle.

Derudover er der uoverensstemmelser mellem tal og statistikker på flere områder, som kan skabe anledning til undren og spørgsmål. Håbet er, at disse overensstemmelser kan udredes til udgivelsen af 2. udgave af lokalsamfundsprofilerne i 2014.

Kommentarer og input til revidering af lokalsamfundsprofilerne modtages gerne. Henvendelse kan rettes til mailadresse: kommuneqarfik@sermersooq.gl.



Indhold

1. Politisk system og lokal administration	5
1.2 Politisk system	5
1.2 Lokal administration	5
2. Historik.....	6
2.1 Historiske rids	6
2.2 Mærkedage	7
3. Geografi og klima.....	8
3.1 Geografi	8
3.2 Klima	8
4. Befolkningen	9
4.1 Alder og køn.....	9
4.2 Bosætningsmønster	10
4.3 Forsørgerbyrde - børn og ældre	11
4.4 Arbejdsstyrke	11
5. Husstandsindkomst.....	12
6. Infrastruktur.....	13
6.1 Transportanlæg.....	13
6.1.1 Transportmidler	13
6.2 Tekniske anlæg.....	13
6.3 Byggeanlæg	14
6.4 Kommunikation og medier	15
7. Boligforhold.....	16
7.1 Antal og type af bolig	16
7.2 Sanitetsforhold	16
7.3 Gennemsnitlig husstand	16
7.4 Boligventelister.....	17
7.5 Hjemløse.....	17
8. Uddannelse.....	18
8.1 Folkeskolen.....	18
8.1.1 Elevtal	18
8.1.2 Specialundervisning	19
8.1.3 Karakterer	20
8.2 Efterskole og AFS-forløb.....	22
8.2.1 Efterskole	22
8.2.2 AFS-forløb.....	22
8.3 Forberedelsesuddannelse	22
8.3.1 Piareersarfik	22
8.3.2 Piorsaavik	23
8.4 Ungdoms- og erhvervsuddannelse	23
8.5 Videregående uddannelse	23
9. Erhverv.....	24
9.1 Offentlige institutioner	24
9.2 Erhvervsvirksomheder	24
9.2.1 Turisme	25
9.3 Beskæftigelse	25



10. Sociale forhold	27
10.1 Fritids- og foreningsliv	27
10.2 Børn og unge	28
10.2.1 Institutioner og tilbud	28
10.2.2 Anbragte børn	28
10.3 Ældreforsorg	29
10.4 Handicapforsorg	29
10.4.1 Antal af personer med handicap og handicapter	29
10.4.2 Institutioner og tilbud	30
10.4.3 Anbragte med handicap	30
10.5 Sociale ydelser	31
10.5.1 Arbejdsløshed	32
11. Kriminalitet	33
12. Sundhed	34
12.1 Faciliteter indenfor sundhedssektoren	34
12.2. Befolkningens sundhed	34
12.3. Alkohol	34
12.3.1 Alkoholforbrug	34
12.3.2 Misbrugsbehandling	35
12.4 Selvmord	35
13. Afsluttende	35
14. Litteratur og kildehenvisning	36
15. Bilag	37



1. Politisk system og lokal administration

1.2 Politisk system

Der er ingen repræsentanter fra Kuummiut i Kommuneqarfik Sermersooqs kommunalbestyrelse.

Lokaldemokratiet er repræsenteret via Bygdebestyrelsen. Bygdebestyrelsen består af 5 medlemmer fra henholdsvis Tiniteqilaaq, Kulusuk og Isortoq. Kulusuk er repræsenteret med to medlemmer, hvoraf det ene medlem er formand. Bestyrelsen afholder møde én gang om måneden og behandler og vedtager alle sager vedrørende bygdens forhold, som viderebringes til kommunalbestyrelsen. Valget til bygdebestyrelserne følger kommunalvalget.

1.2 Lokal administration

Filialkontoret i Kulusuk servicerer bygdebestyrelsen og hører under borgerforvaltningslederen i Tasilaq, der referer videre til stabschefen i Borgmestersekretariatet i Nuuk.

Filiallederen kan derudover henvende sig til de forskellige forvaltningsledere i Nuuk, hvis der er behov for dette.

Figur 1: Organisationsplan for Borgmestersekretariat, Kommuneqarfik Sermersooq

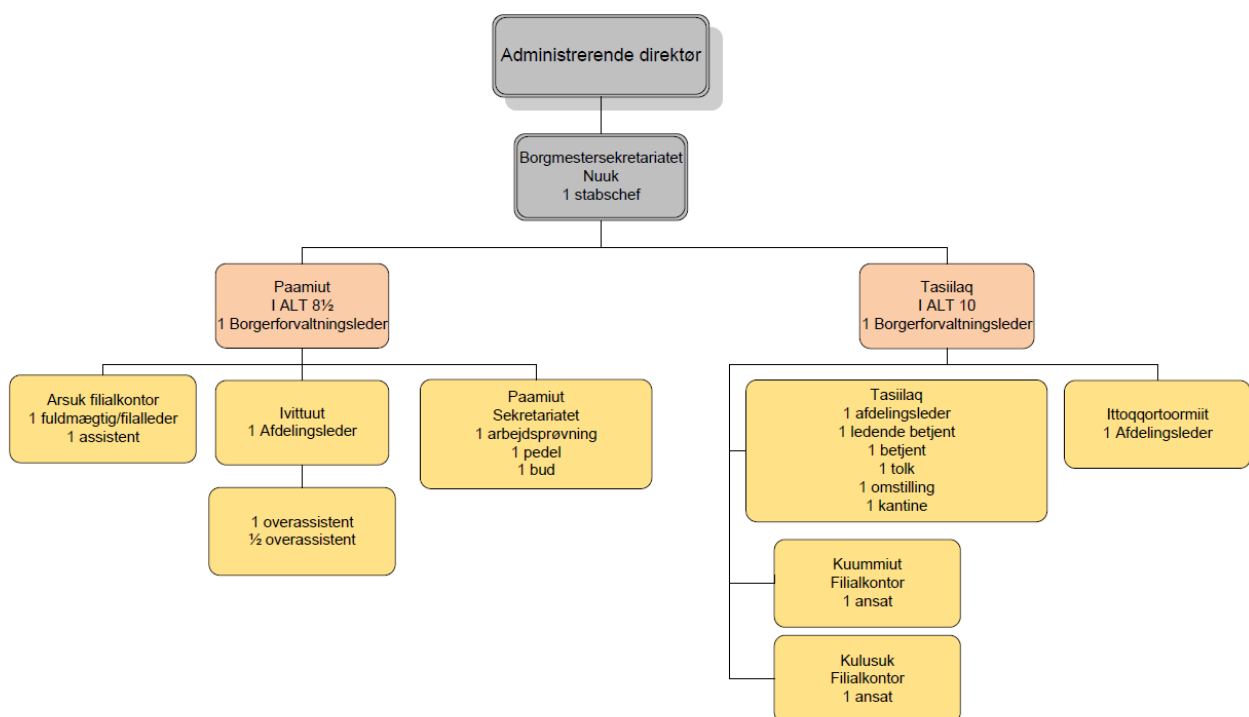



I fagspecifikke spørgsmål refererer medarbejderne i administrationen i Kulusuk til fagcheferne for området jævnfør den administrative organisationsplan. Fagcheferne og direktørerne er alle fysisk placeret i Nuuk.

Figur 2: Organisationsplan for Kommuneqarfik Sermersooq

Administrativt organisationsplan Kommuneqarfik Sermersooq 2011

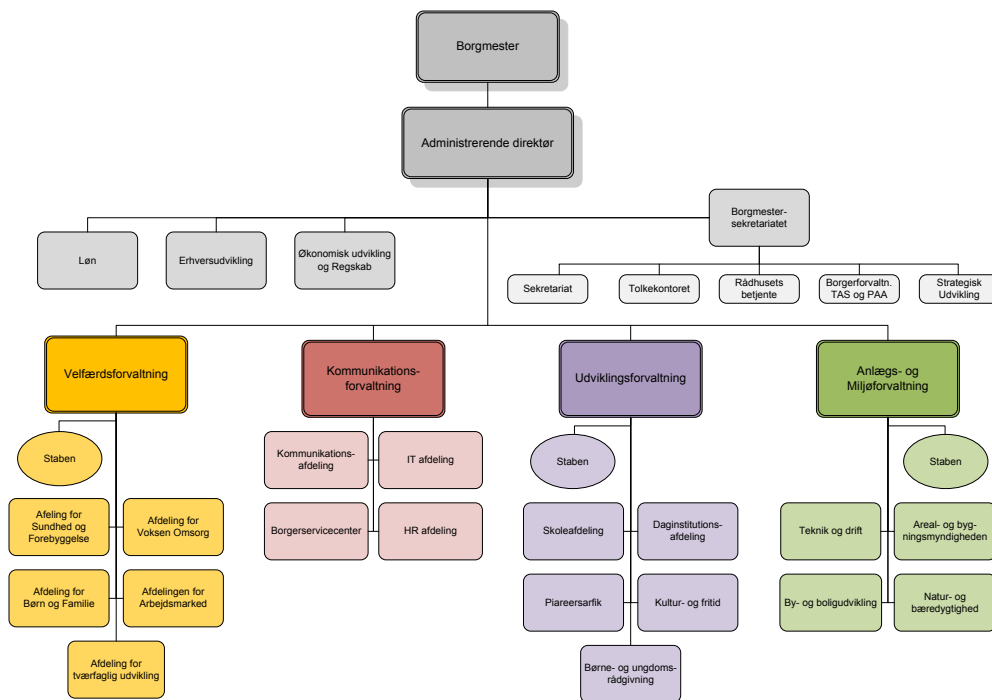

2. Historik

2.1 Historiske rids

Der er uvished om bygderne på østkysten oprindelse, hvilket også gælder Kulusuk. Oprindeligt har folk boet forskellige steder sommer og vinter, og ikke nødvendigvis de samme steder hver år. Kulusuk er formelt grundlagt i 1909.

Kulusuk hed før i tiden Qulusuk, men da danskerne ikke kunne udtale ordet, omdøbte man det senere til Kulusuk. Qulusuk er grønlandsk for ryggen på en fugl.

Kulusuk var før i tiden den tættest befolkede ø i Ammassalik-området. I 1930 boede der 165 mennesker i Kulusuk bygd til sammenligning med kun 112 i Tasiilaq. De gode muligheder for jagt og fiskeri betød, at mange bosatte sig i området.

Amerikanerne anlagde i 1958 en flyvebase i Kulusuk i forbindelse med oprettelsen af en DYE-radarstationen (flyvarslingssystem). Flyvebasen erstattede flyvepladsen Ikkatteq, der lå længere inde i Ammassalikfjorden. Radarstationen er i dag nedlagt, og flyvepladsen i Kulusuk er østkystens internationale lufthavn.



Amerikanernes tilstedeværelse med deres teknologi og udstyr var med til at ændre befolkningen levestil til de nutidige forhold.



2.2 Mærkedage

Jubilæumsdatoer:

- Kulusuk kan fejre 125 års jubilæum i 2034
- Lufthavnen kan fejre 75 års jubilæum i 2033.



3. Geografi og klima

3.1 Geografi

Byen Kulusuk ligger på øen af samme navn i Ammassalik Fjord og er den næststørste bygd på østkysten.

Kulusuk har østkystens internationale lufthavn og er dermed indfaldsvej til hoved- og nabobyen Tasiilaq samt resten af østkysten.

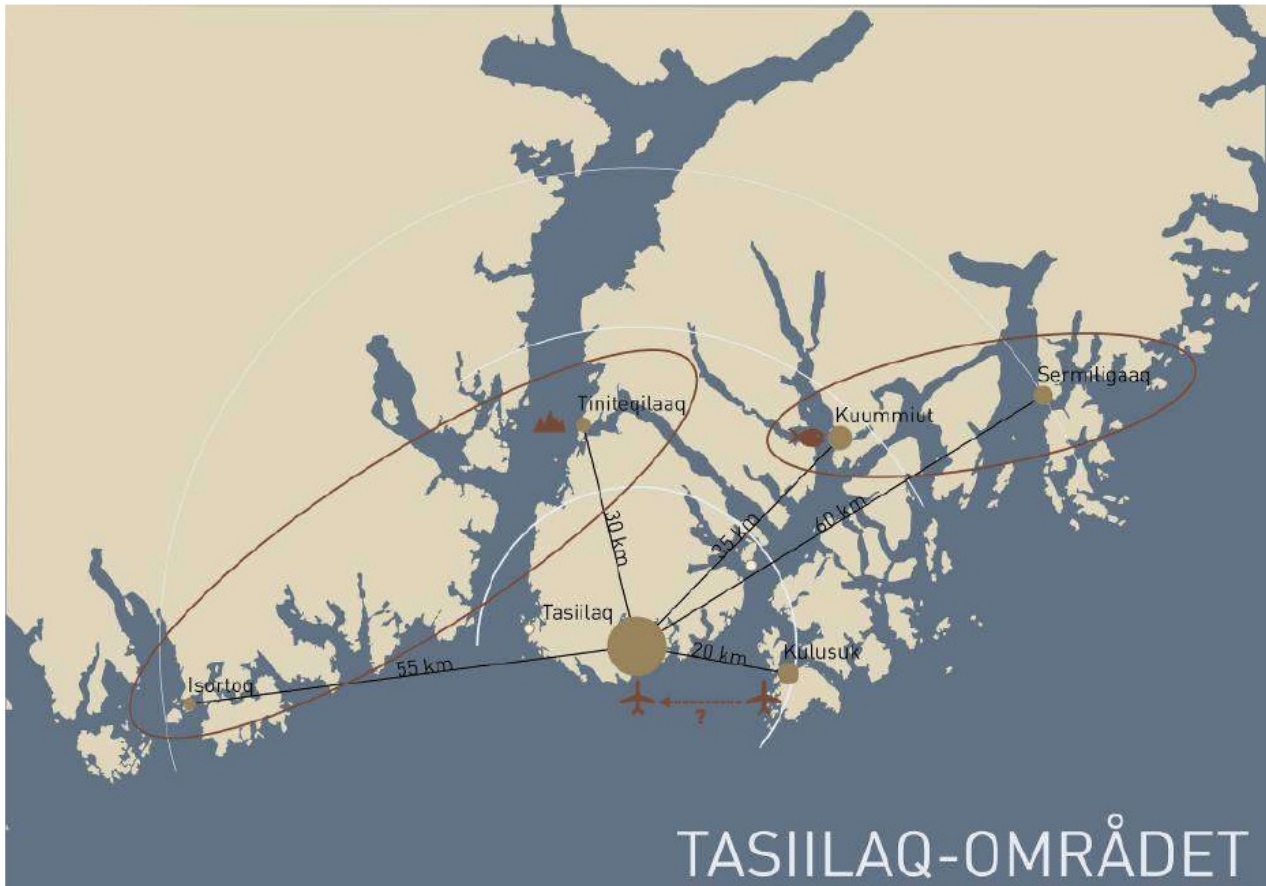

Kort over Tasiilaq-området

3.2 Klima

De varmeste måneder i området er juni til september hvor middeltemperaturerne kan komme op på 5 grader. De koldeste måneder i området er januar til marts hvor middeltemperaturerne kommer under -5 grader.



4. Befolkningen

4.1 Alder og køn

Tabel 6. Befolkning i Kulusuk fordelt på køn og alder, 2000-2010

År	2000		2002		2004		2006		2008		2010	
	K	M	K	M	K	M	K	M	K	M	K	M
0-4	25	16	21	16	12	16	12	16	17	13	11	11
5-9	21	19	21	14	24	12	23	12	20	8	11	13
10-14	14	16	10	17	16	15	18	15	29	16	21	10
15-19	9	11	10	8	8	9	10	9	9	14	13	10
20-24	4	9	8	10	8	11	11	11	9	7	9	8
25-29	13	7	7	4	4	11	5	11	3	11	9	11
30-34	14	10	13	14	16	7	8	7	9	4	2	5
35-39	11	28	12	19	15	9	13	9	15	9	12	4
40-44	9	14	10	14	7	18	11	18	14	14	11	10
45-49	10	13	8	10	10	15	11	15	9	15	10	20
50-54	8	10	6	11	7	11	6	11	9	13	9	17
55-59	7	11	6	12	8	11	9	11	8	10	9	8
60-64	5	5	5	7	7	11	4	11	7	13	8	8
65-69	5	3	6	6	2	5	3	5	4	4	4	6
70-74	1	3	2	2	4	4	3	4	2	5	2	2
75+	1	0	0	1	0	2	1	2	2	2	0	2
I alt	157	175	145	165	148	167	148	167	166	158	141	145
I alt	332		310		315		315		324		286	

Kilde: Grønlands Statistik, statistikbanken, august 2011.

Befolkningstallet i Kulusuk har været nedadgående siden 2000, bortset fra et lille opsving i 2008.

Befolkningstallet i 2010 er det laveste siden år 2000.

Der er 77 børn i alderen 0-14 år, og der er 16 ældre over 65 år i 2010.

Det vil sige, at børn under 15 år udgør 26,9 % og alderspensionister udgør 5,6 % af den samlede befolkning i Kulusuk.

Fordeling mellem kønnene i Kulusuk er i de senere år blevet mere ligelig. Tidligere var der ellers et mere udpræget flertal af mænd. Rapporten "Status for bosteder i Grønland – med særlig fokus på bygderne" peger netop på, at der for Grønland generelt er tilbøjelighed til, at der bor flere mænd end kvinder i bygderne (Rasmussen 2010:14).



4.2 Bosætningsmønster

Figur 3: Bosætningsmønstre i Kommuneqarfik Sermersooq

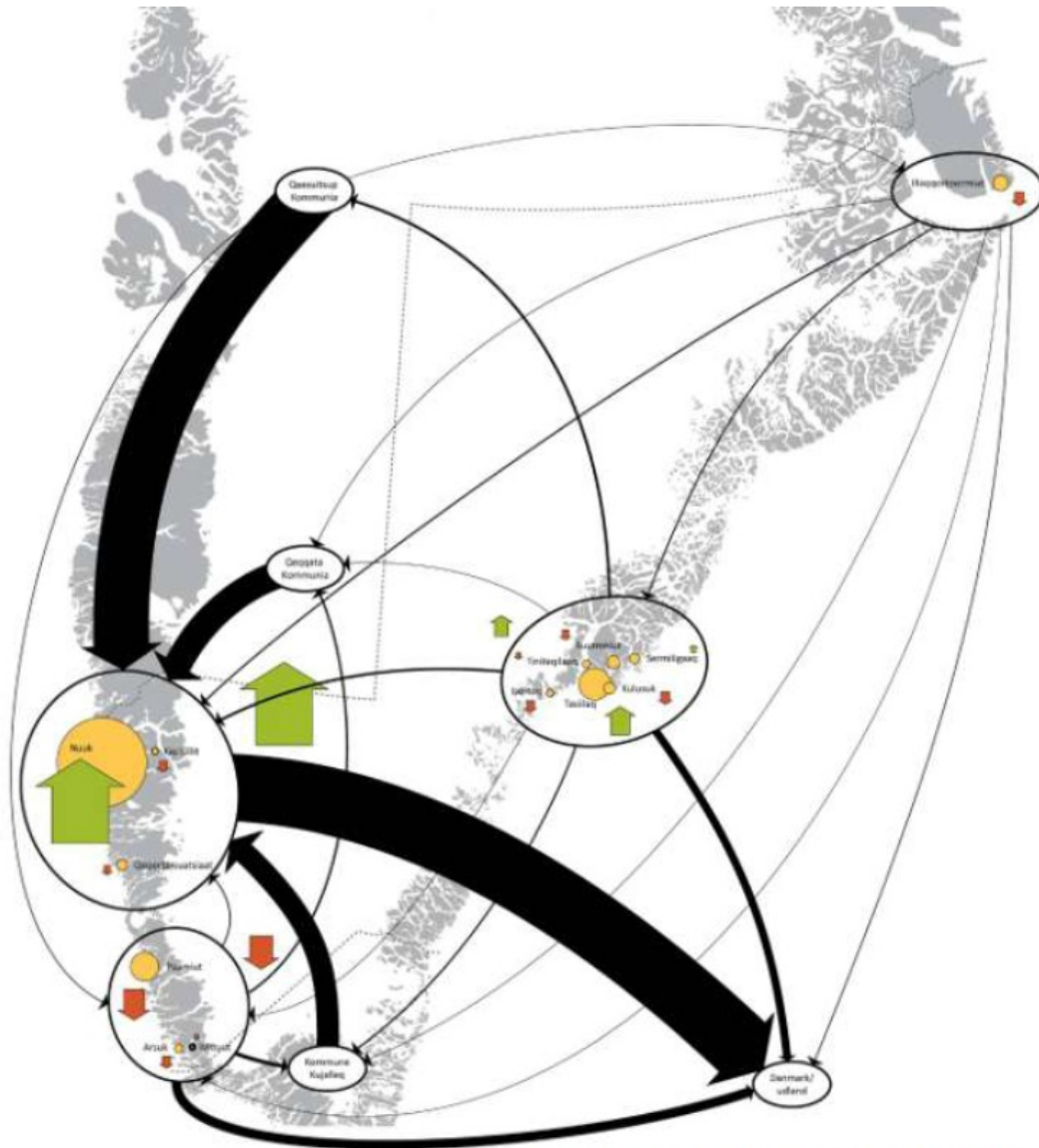

Bosætnings- og flyttemønstre i Kommuneqarfik Sermersooq

Kilde: Anlægs- og Miljøforvaltningen, 2011.

Af figuren fremgår det, at den største fraflytning sker til Danmark. Dernæst sker der en lige stor fraflytning til Qaasuitsup Kommunia samt til Nuuk. Enkelte flytter til Qqqata Kommunia og Kommune Kujalleq. Den overordnede tendens i Kommuneqarfik Sermersooqs bygger er, at indbyggerne vælger at fraflytte byggerne, og dette gør sig også gældende for Kulusuk.



4.3 Forsørgerbyrde - børn og ældre

Figur 4. Forsørgerbyrde

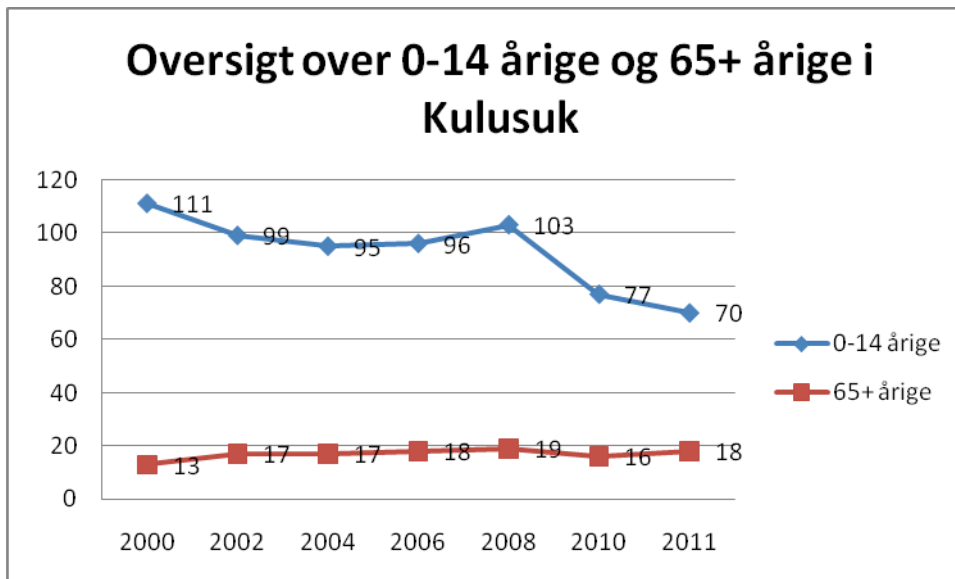

Antallet af børn under 14 år i Kulusuk er faldende. Antallet af ældre er let stigende. Denne udvikling er i overensstemmelse med tendensen på landsplan.

Der var i år 2011 70 børn i alderen 0-14 år, og 18 ældre over 65 år. Det vil sige, at børn under 15 år udgør 26,2 % og alderspensionister udgør 6,7 % af den samlede befolkning i Kulusuk.

4.4 Arbejdsstyrke

Figur 5. Arbejdsstyrke, Kulusuk

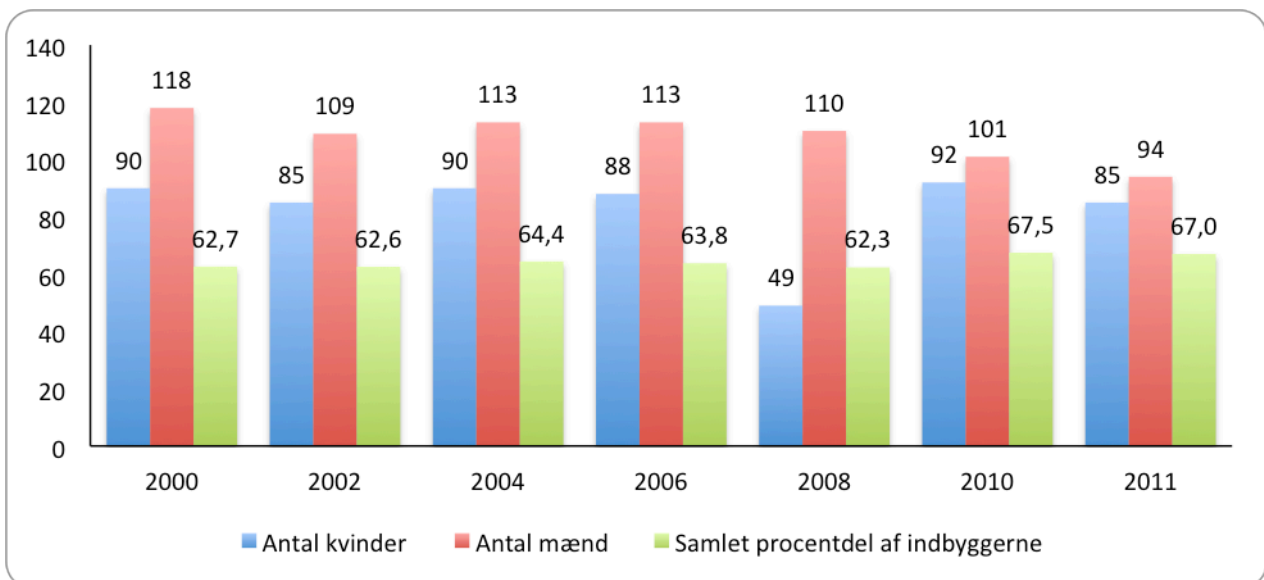

Den potentielle arbejdsstyrke svarer til alle 15-62-årige i årene 2000-2008, da befolkningen frem til 2008 havde mulighed for at gå på pension, når de flydte 63 år. Fra og med 2010 er pensionsalderen 65 år, derfor regnes den potentielle arbejdsstyrke som de 15-64-årige fra 2010.



Den potentielle arbejdsstyrke i Kulusuk i 2011 er 179 personer, hvilket vil sige 67 % af bygdens befolkning.

Sammenlignes der med Qeqertarsuatsiaat, der havde 235 indbyggere i 2011, og dermed er den bygd, der, ud fra befolkningstallet, bedst lader sig sammenligne med Kulusuk, udgør den potentielle arbejdsstyrke 67 % af den samlede befolkning i Kulusuk, og den udgør 67 % i Qeqertarsuatsiaat. En lige stor del af befolkningen i de to bygder er altså blandt den potentielle arbejdsstyrke. Sammenlignes der med Tasiilaq, den tætteste by, udgør den potentielle arbejdsstyrke 64,3 % af den samlede befolkning i Tasiilaq. Der er altså potentielt en større arbejdsstyrke i Kulusuk, end i Tasiilaq, i forhold til befolkningstallet.

5. Husstandsindkomst

Husstandsindkomst vil sige, at det er indkomsten for alle, der bor i én husstand, typisk vil det være én eller flere voksne.

Tabel 7. Gennemsnitlig skattepligtig og disponibel husstandsindkomst, Kommuneqarfik Sermersooq 2002-2009

	2002		2004		2006		2008		2009*	
	Skattepligtig	Disponibel	Skattepligtig	Disponibel	Skattepligtig	Disponibel	Skattepligtig	Disponibel	Skattepligtig	Disponibel
Kapisillit	224.878	196.568	236.102	200.474	167.790	156.959	231.758	213.359	213.874	190.835
Qeqertarsuatsiaat	251.137	209.996	258.519	212.054	274.106	235.788	291.404	243.758	276.269	232.334
Arsuk	204.000	165.309	221.553	174.599	254.400	204.864	277.921	215.969	261.926	211.893
Sermiligaaq	163.800	162.431	176.664	165.784	175.797	177.514	182.499	180.449	204.732	197.994
Kuummiut	153.928	146.068	159.135	149.906	165.161	162.529	184.579	171.684	186.748	180.697
Tiniteqilaaq	116.810	112.460	148.325	138.030	142.026	136.218	147.039	146.932	176.715	166.614
Kulusuk	185.006	161.377	209.581	175.332	185.694	165.053	222.784	194.902	243.856	213.959
Isortoq	170.413	163.323	167.872	154.421	195.160	182.918	175.127	169.996	214.272	197.522

Kilde: Grønlands Statistiks statistikbank, august 2011.

Tegnforklaring: -: Ingen tal. *: ingen tal for 2010 endnu.

Både den gennemsnitlige skattepligtige og den disponible husstandsindkomst var højest i 2009, hvor tallet var henholdsvis 243.856,- kr. og 213.959,- kr.

Den gennemsnitlige disponible husstandsindkomst i Kulusuk svinger mellem 161.377,- kr. i 2004 til 213.959,- kr. i 2009.

Der arbejdes på for eftertiden at kunne dele fattigdommen i Grønland ind i tre kategorier; Relativ, Implicit samt Trangsvurderet.



6. Infrastruktur

6.1 Transportanlæg

Der er forbindelse til Kulusuk med både bygdeskib og helikopter.

Tabel 1. Besejling af bygder i Kommuneqarfik Sermersooq

Bosteder	Jan	Feb	Mar	Apr	Maj	Jun	Jul	Aug	Sep	Okt	Nov	Dec
Nuuk												
Tasiilaq												
Paamiut												
Ittoqqortoormiit												
Kuummiut												
Kulusuk												
Qeqertarsuatsiaat												
Sermiligaaq												
Arsuk												
Tiniteqilaaq												
Isortoq												
Kapisillit												

Bygdebåde



Forsyningskibe



Passagerbåde



Kilde: Kommuneqarfik Sermersooq, Anlægs- og Miljøforvaltningen, juli 2010.

Der er skibsanløb i sommer- og efterårsperioden, maj til midt i november.

Ugentligt kommer bygdebåden M/S Johanna Kristina til og fra Kulusuk. Bygdebåden medbringer forsyninger fra Tasiilaq. En billet til Tasiilaq koster 235,- kr. Bygdeskibet sejler 2-3 gange om måneden i den isfri periode. Bådcharter er også muligt, hvis man ikke har egen båd. KNI Pilersuisoq står for havnemyndigheden i Kulusuk.

Fra Kulusuk er der helikopterforbindelse til Tasiilaq 6 dage i ugen. En billet koster 635,- kr. Der er flyforbindelse til Nuuk 2 gange i ugen til en billetpris á 4.650,- kr. Airlceland flyver mellem Reykjavik og Kulusuk 2 gange ugentligt, pris 2.700,- kr., og mellem Kulusuk og Constabel Pynt 1 gang ugentligt, billetpris 2.145,- kr. Billetpriserne er enkeltbilletter.

Det er Miittarfeqarfiit, Grønlands Lufthavnsvesen, der står for opsynet med heliporten.

Anlægs- og Miljøforvaltningen arbejder på at kunne levere oplysninger vedrørende vej-, sti og sporsystemet i Kulusuk.

6.1.1 Transportmidler

Transporten i Kulusuk foregår for det meste til fods eller på hundeslæde eller snescooter. Der er 190 hunde til slædekørsel i byen, hvilket svarer til ca. 19 hundespand.

Anlæg- og Miljøforvaltningen kan på nuværende tidspunkt ikke levere de statistiske oplysninger vedrørende transportmidler i Kulusuk. Der arbejdes på, at de kan medtages for eftertiden.

6.2 Tekniske anlæg

Nukissiorfiit står for el- og vandforsyningen til bygden. Polaroil står for brændstofforsyningen til Kulusuk.



Nedenfor ses affaldsordningen for Kulusuk.

Tabel 2. Affaldsordninger i Kulusuk pr. 1. juli 2011

Affaldstype/ fraktion	Ordn.	Brugere		Drift		Bortskaffelse
		Husstande	Erhverv	Kommunal	Indsamlings- frekvens	
Dagrenovation	Ja	x	x	X	2 gange pr. uge ¹	Dumpen Åben afbrænding
Natrenovation	Ja	x	x	X	3 gange pr. uge ²	Udledning til havet
Storskrald	Ja	x		X	Årlig forårsrensning Løbende indsamling	Dumpen
Små batterier	Ja	x	x	X	Aflevering i Pilersuisoq	Udskibes til Tasiilaq
Elektronikskrot	Nej					
Akkumulatorer	(Ja)	(x)	(x)	(x)	(Løbende indsamling/ aflevering v. dumpen)	(Udskibes til Tasiilaq)
Farligt affald (diverse)	Nej					
Køle-/frysemøbler	Nej					
Fangstrestre og døde dyr	Ja	x		X	Løbende aflevering til v. dumpen	Udledning til havet
Risikoaffald	Ja		x		Håndteres af sundhedsvæsenet	Udskibes til Tasiilaq
Brændbart erhvervsaffald	Ja		x		Løbende aflevering	Dumpen Åben afbrænding
Ikke-brændbart erhvervsaffald	Ja		x	X	Løbende aflevering	Dumpen

Tabel 2: Affaldsordninger i Kulusuk pr. 1. juli 2010

Kilde: Kommuneqarfik Sermersooq, Anlægs- og Miljøforvaltningen, Affaldsrapport, juli 2010

2 gange om ugen bliver der afhentet dagrenovation, og 3 gange om ugen bliver der afhentet natrenovation. Sanitært spildevand udledes i havet. Brændbart affald afbrændes på dumpen. Risikoaffald håndteres af Sundhedsvæsenet, derefter udskibes det til Tasiilaq (Anlægs- og Miljøforvaltningen).

6.3 Byggeanlæg

Der er ingen byggeanlæg såsom broer og tunneller i Kulusuk.



6.4 Kommunikation og medier

De landsdækkende aviser, Sermitsiaq og AG fås i Kulusuk.

Derudover er der mulighed for at følge de landsdækkende nyheder fra KNR, både på radio og tv.

Der findes ikke en internetcafé i Kulusuk.

Tele Greenland står for mobil- og ADSL forbindelserne i bygden.

Figur 3. Internet og mobiltelefoner i Kommuneqarfik Sermersooq, januar 2011

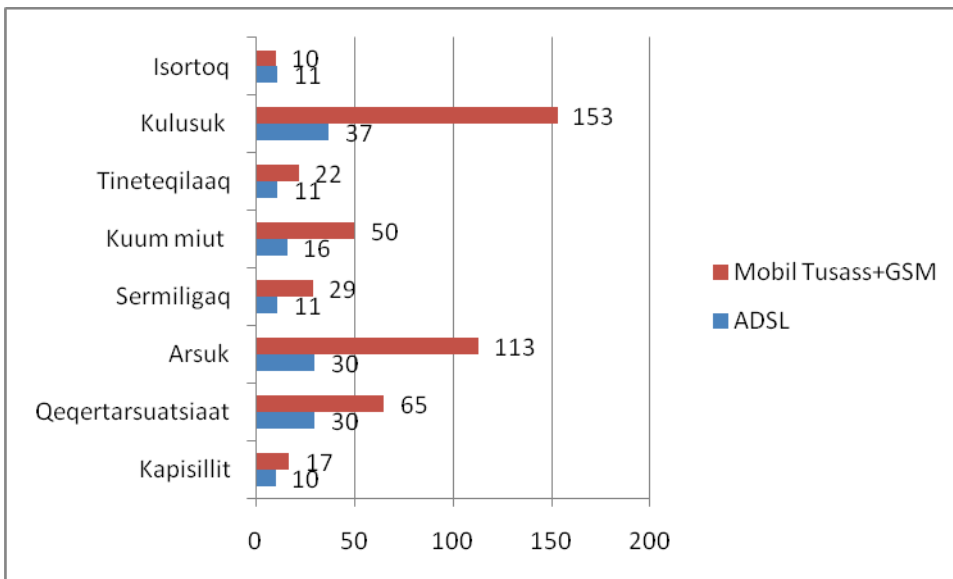

Kilde: Tele Greenland A/S, særkørsel, juli og august 2011.

Der er 153 mobilabonnementer i Kulusuk. Sammenholdes antallet af abonnementer med den voksne befolkning i Kulusuk, svarer det til at alle har minimum et mobilabonnement. Den voksne befolkning er her defineret som alle over 15 år.

Derudover er der 37, der har en ADSL forbindelse. Det er på nuværende tidspunkt ikke mulig at sammenholde antallet af ADSL-abonnenter med antallet af husstande, da disse oplysninger ikke foreligger.



7. Boligforhold

7.1 Antal og type af bolig

Anlæg- og Miljøforvaltningen kan på nuværende tidspunkt ikke levere de statistiske oplysninger vedrørende antal og type af boliger i Kulusuk. Der arbejdes på, at de kan medtages for eftertiden.

7.2 Sanitetsforhold

Tabel 3. Sanitetsforhold i Kommuneqarfik Sermersooq

	Kapisillit	Qeqertarsuatsiaat	Arsuk	Sermiligaq	Kuummiut	Tineteqilaq	Kulusuk	Isortoq
Ingen el	1	0			2			
Ikke indlagt vand	39	4			52			
Vandtank	38	4	0	0	8	0	0	0
Tørkloset	45	3	83		62			
Septiktank	0	17			2			
Vaskeri	1	1	1		15			
Servicehus	1	*	1		1			

Kilde: Anlægs- og Miljøforvaltningen, Kommuneqarfik Sermersooq, Nukissiorfiit

Det har ikke været muligt at indhente de statistiske oplysninger vedrørende sanitetsforholdene i Kulusuk. Der arbejdes på at disse kan medtages for eftertiden.

7.3 Gennemsnitlig husstand

Tabel 4. Gennemsnitlig antal personer pr. bolig, 2000-2010

	2000	2002	2004	2006	2008	2010
Nuuk	2,4	2,4	2,5	2,3	2,5	2,5
- bygder	2,3	2,2	2,1	1,9	1,9	1,9
Paamiut	1,8	1,7	1,8	1,7	1,8	1,7
- bygder	1,8	1,6	1,4	1,3	1,5	1,4
Tasiilaq	3,1	3,2	3,3	3,3	3,3	3,2
-bygder	2,5	2,4	2,5	2,4	2,3	2,2
Ittoqqortoormiit	3	2,9	3	2,9	2,8	2,6
- bygder	0,6	0,5	0,2	0	0	0

Kilde: Grønlands Statistik, 2011

Tabellen er fordelt på byerne i Kommuneqarfik Sermersooq og bygderne under hver by samlet. Derfor siger tallene ikke noget specifikt om den gennemsnitlige husstand i Kulusuk, men for Ammassalik-områdets bygder samlet.

Der er sket en lille nedgang i den gennemsnitlige husstand for Tasiilaqs bygder i perioden fra 2000-2010. Dog er den gennemsnitlige husstand i Tasiilaqs bygder højere end i de resterende bygder i Kommuneqarfik Sermersooq.



7.4 Boligventelister

Tabel 5. Ventelister i Kommuneqarfik Sermersooq ved INI A/S og ISERIT, juli 2011

Størrelse	1-rums		2-rums		3-rums		4-rums		5-rums		I alt venteliste	Husleje- restancer*	
	INI	ISERIT	INI	ISERIT	INI	ISERIT	INI	ISERIT	INI	ISERIT		INI	ISERIT
Kapisillit		1		5		4		2		0		?	?
Qeqertarsuatsiaat		1		5		6		3		2		?	?
Arsuk		0		1		1		1		0		?	?
Sermiligaq		0		1		1		1		0		?	?
Kuummiut		1		6		7		3		0		?	?
Tiniteqilaaq		2		1		0		0		0		?	?
Kulusuk		1		4		3		1		0		?	?
Isortoq		1		1		0		0		1		?	?

Kilde: Iserit A/S og INI A/S

* antal husstande der er restancer på, 11. juli 2011

? INI kender ikke antallet af boliger/husstande med restance i hver by/bygd

I Kulusuk er der 1 på venteliste til en 1-rums bolig, 4 på venteliste til en 2-rums bolig, 3 på venteliste til en 3-rums bolig samt 1 på venteliste til en 1-rums bolig.

Det er på nuværende tidspunkt ikke muligt at få leveret de statistiske oplysninger vedrørende huslejerestancer fra boligselskaberne.

7.5 Hjemløse

Ifølge oplysninger fra Borgerservice, er der ikke hjemløse i Kommuneqarfik Sermersooqs bygder. Dette er dog ikke udtryk for at alle borgere har deres egne boliger. Der er ikke taget hensyn til at familiemedlemmer indlogerer sig hos hinanden osv.



8. Uddannelse

8.1 Folkeskolen

Skolen i Kulusuk hedder Kulusumi Alivarpimmi.

8.1.1 Elevtal

Tabel 8. Antal elever i folkeskolen i Kommuneqarfik Sermersooq, 2000-2010

By	Skoleår	2000/2001	2002/2003	2004/2005	2006/2007	2009/2010*	2010/2011
Nuuk		2520	2513	2613	2420	2118	2049
Paamiut		351	335	336	323	254	250
Tasiilaq		386	445	430	474	445	448
Ittoqqortoormiit		137	148	144	125	93	93
Ivittuut		10	14	12	12	17	14
Qeqertarsuatsiaat		44	46	58	50	27	25
Kapisillit		24	15	9	0	6	5
Arsuk		38	32	20	32	26	18
Sermiligaq		48	43	46	41	34	34
Kuummiut		84	87	83	72	76	71
Tiniteqilaaq		34	29	23	18	20	19
Kulusuk		66	58	63	64	57	53
Isortoq		31	28	24	16	21	13
Ittaajimmiit		3	3	3	0	0	0
Uunarteq		1	1	0	0	0	0

Kilde: Folkeskolen i Grønland 2000/2001, 2002/2003, 2004/2005, 2006/2007, 2008/2009 og 2010/2011, Departement for Kultur, Uddannelse, Forskning og Kirke og Inerisaavik.

* Det skulle have været skoleåret 2008/2009, men der er ikke udarbejdet en årsberetning for dette skoleår.

Elevtallet i Kulusuk har i de seneste 10 år stort set været faldende, dog med et lille opsving i 2004-2006. Elevtallet er på ti år frem til 2010 faldet med 24 %.

Af bilag 1 fremgår det, at lærerdækningen med uddannede lærere i skoleåret 2010/2011 lå på 61,5 % til et elevtal på 53 elever. Elevtallet er faldende, mens antallet af lærer er stigende.



Figur 6. Elever fra bygderne, der sendes til byerne i 8.-10. klasse, 2000-2011

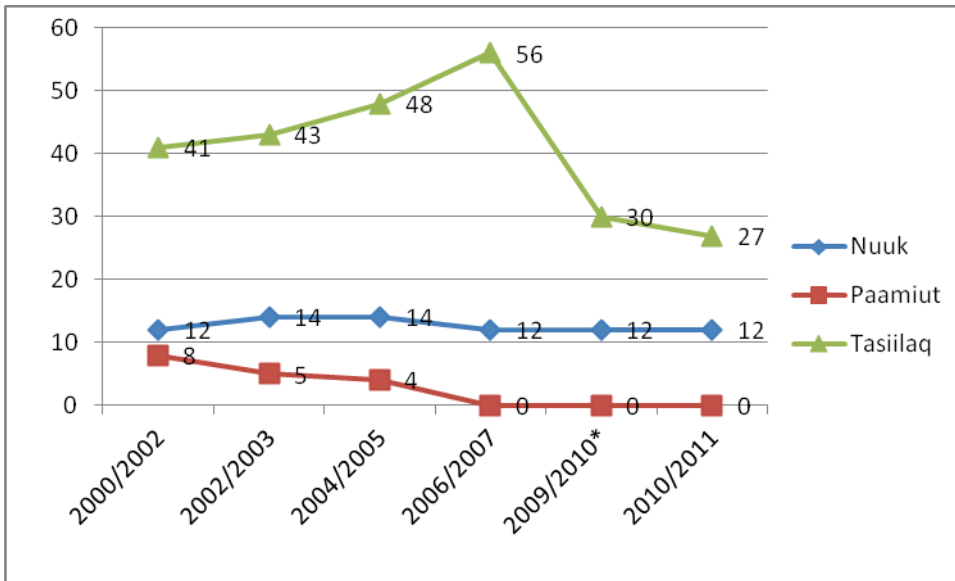

Kilde: Folkeskolen i Grønland

Efter 7. klasse skal eleverne fra Kulusuk til en af de større byer i kommunen (Nuuk, Paamiut, Tasiilaq), for at fortsætte deres skolegang. Typisk vil børnene fra bygderne i Ammassalik-området tage til Tasiilaq. I Tasiilaq var der 27 kostplacerede elever i skoleåret 2010/2011.

8.1.2 Specialundervisning

Udviklingsforvaltningen kan på nuværende tidspunkt ikke levere de statistiske oplysninger vedrørende specialundervisning i Kulusuk. Der arbejdes på, at de kan medtages for effertiden.



8.1.3 Karakterer

Afgangskaraktererne fra Kulusuk er medregnet under karaktergennemsnittet fra Tasiilaq. Tallene siger derfor ikke noget entydigt om Kulusuk.

Tabel 9. Oversigt over gennemsnit af samlede resultater i 11. og 12. klassernes afgangsprøver 200-2010

By	Itt.		Tasiilaq		Paamiut		Nuuk	
	Almen	Udvidet	Almen	Udvidet	Almen	Udvidet	Almen	Udvidet
2009/2010 (ny karakterskala)	-	*	-	*	-	*	-	*
2008/2009	-	6,2	-	6,4	-	6,9	-	7,7
2007/2008	5,3	6,4	6,4	8,5	6,4	8,2	7,4	8,2
2006/2007	6,5	6,8	7,2	7,6	7,1	8,0	7,2	8,2
2005/2006	6,8	7,7	6,6	8,1	6,4	7,0	7,4	8,1
2004/2005	6,4	7,1	6,7	7,7	7,1	7,9	7,3	8,1
2003/2004	6,7	7,9	6,7	7,9	6,7	7,6	7,1	8,1
2002/2003	7,1	8,0	6,7	8,0	7,0	7,9	7,4	8,0
2001/2002	7,2	7,6	6,6	6,9	6,8	8,4	7,1	8,4
2000/2001	7,7	7,8	6,2	7,2	6,7	7,7	7,3	8,3

Kilde: Specialkørsel på Inerisaaviks karakterdatabase, Departement for Uddannelse og Forskning, juli 2011

Note 1: Fra og med skoleåret 2008/2009 er der ikke længere en opdeling på almen og udvidet linje, man går nu i skole til og med 10. klasse.

* Fra og med 2009/2010 anvendes den nye karakterskala GGS. Dvs. A, B, C, D osv. Tallet findes, men er ikke med her, da det ikke umiddelbart kan sammenlignes med de øvrige år. Fra 2009/2010 og frem vil man kunne sammenligne.

Når man læse denne tabel skal man være opmærksom på at karakterskalaen er ændret ved skoleåret 2009/2010 til den nye GSS-skala. Derudover skal man være opmærksom på at der fra skoleåret 2008/2009 ikke længere skelnes mellem almen og udvidet skolegang. Alle elever går i skole til og med 10. klasse.

Tabellen viser at karaktergennemsnittet ligger under gennemsnittet fra Nuuk, men at det ligger meget ens med karaktergennemsnittet fra Paamiut.

Tabel 10. Antal der afslutter folkeskolen 2002-2010

År	By	Itt.	Tasiilaq	Paamiut	Nuuk	I alt i kommunen
2002	almen	3	19	14	58	94
	udvidet	10	12	13	104	139
I alt 2002		13	31	27	162	233
2004	almen	9	40	13	60	122
	udvidet	8	15	9	102	134
I alt 2004		17	55	22	162	256
2006	almen	6	34	11	45	96
	udvidet	13	11	8	103	135
I alt 2006		19	45	19	148	231
2008	almen	3	43	9	72	127
	udvidet	3	18	12	89	122
I alt 2008		6	61	21	161	249
2010	-	5	55	24	192	275

Kilde: Specialkørsel fra Inerisaaviks database, Departement for Uddannelse og Forskning, IIN juni 2011

Note: Fra og med skoleåret 2009/2010 er der ikke længere en opdeling på almen og udvidet linje.

Antallet af elever i Tasiilaq, der færdiggør folkeskolen svinger mellem 31 og 61 i årrækken 2002-2010.



Inerisaavik inddeler eleverne i 3 kategorier:

- "Stærke" elever, defineret som elever, hvor 30 % eller flere af deres karakterer ligger på B (10) eller A (12)
- "Gode" elever, defineret som elever, hvor 50 % eller flere af deres karakterer ligger mellem E (2) og C (7) (begge karakterer inklusive)
- "Svage" elever, defineret som elever, hvor 50 % eller flere af deres karakterer er på Fx (0) eller derunder

Nedenstående elevprofiler er lavet over skolerne, Tasiilami Alivarpik, Kulusumi Alivarpik samt Ejnar Mikkelsenila Aluarpia. Da profilerne er lavet samlet over de tre skoler siger tabellerne ikke noget specifikt om eleverne i Kulusuk.

Tabel 11. Afgangselever 2010/2011

	Piger	Drenge	I alt
2010	35	25	60
2011	24	29	53

Kilde: Departementet for Kultur, Uddannelse, Forskning og Kirke, 2012

Antallet af piger og drenge i afgangsklasserne er rimelig ligelig fordelt. Dog med en lille overvægt af piger i afgangsklassen fra 2010.

Tabel 12. Elevprofiler 2010/2011

	Antal profiler 2010	Procent 2010	Antal profiler 2011	Procent 2011
"Stærke"	3	5 %	4	8 %
"Gode"	46	77 %	44	83 %
"Svage"	11	18 %	5	9 %
I alt	60	100 %	53	100 %

Kilde: Departementet for Kultur, Uddannelse, Forskning og Kirke, 2012

Gruppen af "gode" elever er markant størst. Der er kun en lille procentdel af eleverne, der er blevet kategoriseret som værende en "stærk" elev. Antallet af stærke elever har været stigende indenfor de to år, og antallet af svage elever er halveret.

Tabel 13. Elevprofiler fordelt på køn 2010/2011

	Piger	Drenge	I alt
"Stærke"	3	1	4
"Gode"	17	27	44
"Svage"	4	1	5
I alt	24	29	53

Kilde: Departementet for Kultur, Uddannelse, Forskning og Kirke, 2012

Gruppen af "gode" elever er markant størst. Der er kun en lille procentdel af eleverne, der er blevet kategoriseret som værende en "stærk" elev. Antallet af stærke elever har været stigende indenfor de to år, og antallet af svage elever er halveret.



Tabel 14. Elevprofiler fordelt på uddannelsesmæssig status 2011, Østgrønland

	Efterskoler	Studie-forberedende uddannelse	Erhvervs-faglig uddannelse	Rest-gruppe	I alt
"Stærke"	1	1	0	2	4
"Gode"	14	2	0	28	44
"Svage"	0	0	0	5	5
I alt	15	3	0	35	53
Procent af i alt	28 %	6 %	0 %	66 %	100 %
Procent-fordeling 2010	35 %	0 %	3 %	62 %	100 %

Kilde: Departementet for Kultur, Uddannelse, Forskning og Kirke, 2012

I 2011 er ingen af regionernes elever gået direkte i gang med en et egentligt uddannelsesforløb. Det er et fald fra 2010, hvor 3 % gik direkte videre til en erhvervsfaglig uddannelse. 6 % tager en Restgruppen, altså de elever, som ikke går direkte videre i et uddannelsesforløb, er forholdsmæssigt set steget, fra 62 % i 2010 til 66 % i 2011.

8.2 Efterskole og AFS-forløb

8.2.1 Efterskole

Tabel 15. Efterskoleelever 2010/2011, Paamiut

År	2010/2011						
	Efterskole	By	Ivittuut	Paamiut	Nuuk	Tasiilaq	Itt.
	Villads Villadsen		-	3	8	1	1
	Maniitsoq		-	4	12	4	1
	I Danmark		-	7	88	20	3
	I alt		-	14	108	25	5

Kilde: Oqaatsinik Pikkorissarfik, 2011

Det har ikke været muligt at skaffe tal fra de foregående skoleår for elevtallet på efterskolerne i Grønland. Det er dog tydeligt for skoleåret 2010/2011, at flest børn fra vestkysten kommer på efterskoler. 3 fra Paamiut kom på Villads Villadsens efterskole i Qasiqianguit, mens 4 kom på Maniitsoq Efterskole. Udviklingsforvaltningen oplyser, at et stigende antal unge tager på efterskole i Danmark. I skoleåret 2010/2011 tog 20 elever fra Tasiilaq på efterskole i Danmark. Det vides ikke hvor mange af disse elever, der kommer fra Kulusuk.

8.2.2 AFS-forløb

Der har ikke været nogle elever fra Kulusuk, der har været på udvekslingsophold med American Field Service.

8.3 Forberedelsesuddannelse

8.3.1 Piareersarfik

Der er ikke en Piareersarfik i Kulusuk. Ønsker man en forberedelsesuddannelse fra Piareersarfik kræver det at man er villig til at flytte til Tasiilaq.

Tabellen viser antallet af ansøgere og optagne for Piareersarfik i Tasiilaq.



Tabel 16. Ansøger og optagne på AEU-forløb på Piareersarfik 2006-2011										
Antal ansøgere og optagne	2006		2007		2008		2010		2011	
	ansøg	optag	ansøg	optag	ansøge	optag	ansøg	optag	ansøg	optag
AEU										
Paamiut	32	17	35	16	42	26	48	48	48	48
Nuuk	?	?	?	?	?	?	?	93	?	30
Tasiilaq		?	94	35	84	15	99	17	?	12
Ittoqqortoormiit	?	?	?	?	?	?	?	8	?	?

Kilde: Departement for Kultur, Uddannelse, Forskning og Kirke, 2012

I 2011 blev 12 elever optaget. Antallet af ansøgere har været stigende siden. Ingen af Piareersarfiks elever kommer direkte fra folkeskolen. (Departement for Arbejdsmarked og Erhverv).

Tabel 17. Antal beståede AEU-forløb ved Piareersarfik 2006-2011										
Antal bestået	2006		2007		2008		2010		2011	
	AEU-1	AEU-2	AEU-1	AEU-2	AEU-1	AEU-2	AEU-1	AEU-2	AEU-1	AEU-2
Paamiut	9	8	12	4	12	14	14	19	14	21
Nuuk	?	?	?	?	?	?	?	?	33	?
Tasiilaq		-	18	19	17	16	25	19	12	12
Ittoqqortoormiit	?	?	?	?	?	?	?	?	?	?

Kilde: Departement for Kultur, Uddannelse, Forskning og Kirke, 2012

8.3.2 Piorsaavik

Der er ikke en Piorsaavik i Kulusuk. Den nærmeste Piorsaavik ligger i Tasiilaq. Piorsaavik er et tilbud til unge via arbejdsmarkedsforvaltningen. Det er et tiltag for unge der skal klargøre de unge til at starte på en grunduddannelse eller komme ud på arbejdsmarkedet ud fra deres interesser som. Der er køkken, træværksted, IT og genbrugsafdeling at vælge imellem.

8.4 Ungdoms- og erhvervsuddannelse

Der er ingen mulighed for ungdoms- og erhvervsuddannelser i Kuummiut. Skal man tage en ungdoms- eller erhvervsuddannelse, er man derfor nødsaget til at flytte fra Kuummiut.

Omkring 42 erhvervsuddannelser kan tages fuldt ud i Grønland, 30 erhvervsuddannelser kan tages med enkelte skoleophold i Danmark, og 16 yderligere erhvervsuddannelser kan tages med alle skoleophold i Danmark.

HTX findes i Sisimiut, Gymnasiet i Nuuk, Qaqortoq og Aasiaat og HHX i Qaqortoq.

8.5 Videregående uddannelse

Det har ikke været muligt at fremskaffe statistiske oplysninger vedrørende borgere i kommunen, der tager en højere videregående uddannelse, herunder antallet og uddannelsesretningerne. Udfordringen med at skaffe disse oplysninger skyldes blandt andet, at det er vanskeligt at få reelle tal på hvorfra, dem der tager en videregående uddannelse kommer, da flertallet fraflytter deres hjemsted for at tage en uddannelse. Der arbejdes på at få disse oplysninger indarbejdet i profilen for eftertiden.

De nærmeste muligheder for videregående uddannelse ligger i Nuuk.



Enkelte korte, mellemlange og videregående uddannelse kan tages i Grønland, men ellers skal man til udlandet for at uddanne sig.

Følgende uddannelser kan tages i Grønland:

- Akademiøkonom (Grønlands Handelsskole, Nuuk)
- Arktisk Teknologi (Center for Arktisk Teknologi, Sisimiut)
- Journalist (Institut for Journalistik, Nuuk)
- Lærer (Ilinniarfissuaq/Grønlands Seminarium, Nuuk)
- Kultur og Samfundshistorie (Ilisimatusarfik, Grønlands universitet, Nuuk)
- Procestekniker (INUILI, Narsaq)
- Samfundsvidenskab (Ilisimatusarfik, Grønlands universitet, Nuuk)
- Serviceøkonom (Grønlands Handelsskole, Qaqortoq)
- Socialpædagog (Socialpædagogisk Seminarium, Ilulissat)
- Socialrådgiver (Socialrådgiveruddannelsen, Nuuk)
- Sprog, Litteratur og Medie (Ilisimatusarfik, Grønlands universitet, Nuuk)
- Sygeplejerske (Center for Sundhedsuddannelser, Nuuk)
- Teologi (Ilisimatusarfik, Grønlands universitet, Nuuk)

9. Erhverv

9.1 Offentlige institutioner

Kommunen driver følgende institutioner i Kulusuk (Anlægs- og Miljøforvaltningen):

- Et filialkontor
- En dagplejeordning
- En skole
- Et ældrekollektiv
- Et servicehus – med mulighed for overnatning, bad og tøjvask.
- Et forsamlingshus
- En fritidsklub – holder til i forsamlingshuset
- En sygeplejestation
- En kirke

9.2 Erhvervsvirksomheder

Der er følgende erhverv i Kulusuk (Anlægs- og Miljøforvaltningen):

- En Købmand (Pilersuisoq)
- En brændstofforsyning (Polaroil)
- Et tele- og postcenter (Tele-Post)
- Et elværk og vandforsyning (Nukissiorfiit)
- En lufthavn
- Et hotel
- En taxavirksomhed



9.2.1 Turisme

Lufthavnen i Kulusuk er Østgrønlands internationale lufthavn. Den består ikke af meget andet end en lufthavnsbygning med tilhørende grus landingsbane. På trods af det, er den en af Grønlands travleste lufthavne, med 3-5 daglige ankomster og afrejser 6 dage i ugen.

Hotel Kulusuk har 34 værelser med bad/WC, telefon, TV og trådløst internet. Der er restaurant og bar på hotellet, der sælges souvenirs, udlejes fiskeudstyr og mountainbikes samt udbydes turer, kajak demonstrationer og traditionelle trommedansforestillinger.

9.3 Beskæftigelse

Figur 7. Antal årsværk pr. branche i Tasiilaqs bygder, 2000-2010

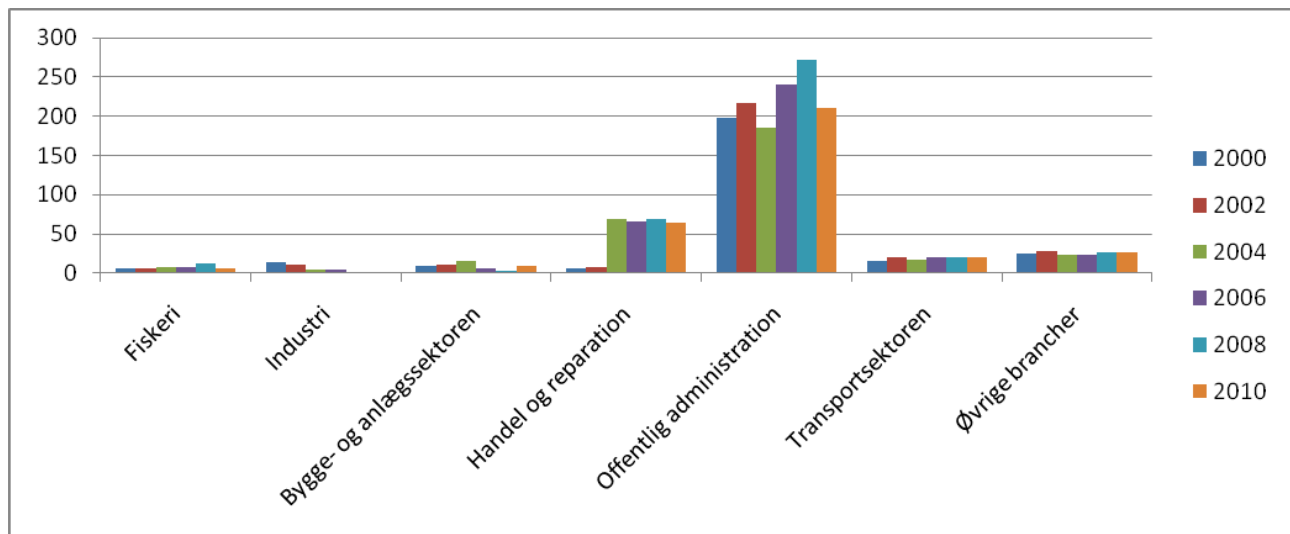

Figuren viser fordelingen af ansatte indenfor forskellige brancher i Tasiilaqs bygder opgjort i årsværk (fuldtidsansættelser). Kulusuk indgår som én af Tasiilaqs 5 bygder. Der er altså tale om det samlede tal for Tasiilaqs bygder, og ikke for Kulusuk alene.

Den offentlige administration udgjorde i 2009 62 % af ansættelserne i Tasiilaqs bygder. Langt hovedparten af beskæftigelsen er dermed drift af bygderne og servicering af deres borgere.

Brancherne Fiskeri og industri har de færreste ansættelser i Tasiilaqs bygder, med henholdsvis 2 % og 0 % ansat indenfor disse brancher.

Dette er som sagt en opgørelse over Tasiilaqs bygder samlet, hvorfor der ikke kan siges, om det også er det rette billede for Kulusuk alene.



Figur 8. Brancher i Tasiilaqs bygder 2009

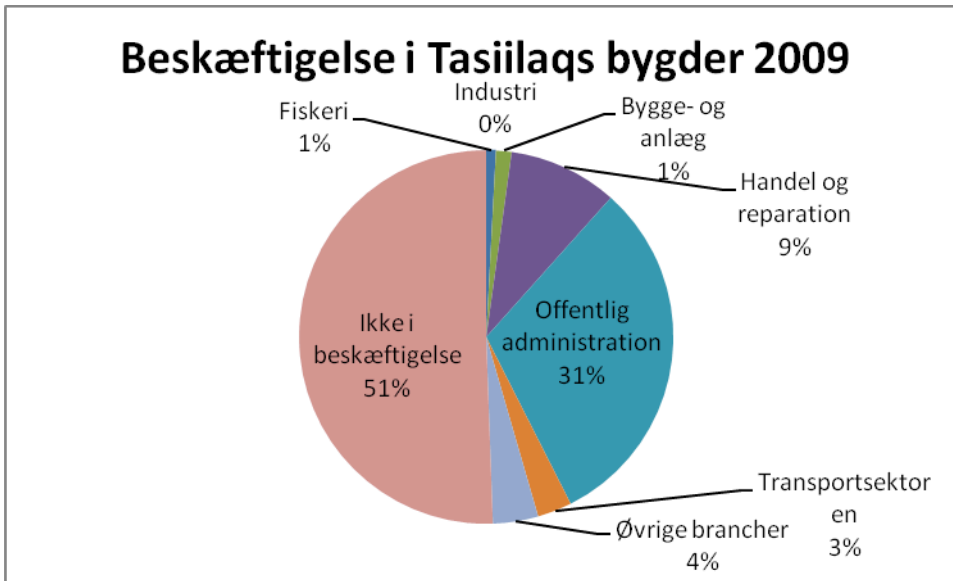

Sammenholder man den potentielle arbejdsstyrke med antallet af årsværk, altså antallet af fuldtidsstillinger, finder man, at 49 % (knap halvdelen) af den potentielle arbejdsstyrke er i beskæftigelse i Tasiilaqs bygder. Af den halvdel af den potentielle arbejdsstyrke, der er i arbejde, er 31 % beskæftiget i den offentlige administration.



10. Sociale forhold

10.1 Fritids- og foreningsliv

Tabel 18: Fritidsaktiviteter i Kommuneqarfik Sermersooqs bygder

	Kapisillit	Qeqertarsuatsiaat	Arsuk	Sermiligaaq	Kuummiut	Tiniteqilaaq	Kulusuk	Isortoq
Idrætshal		ja						
Fodbold			ja	ja	ja	ja	ja	ja
Håndbold								
Volleybold								
Badminton			ja					
Basketball								
Bordtennis								
Alpin								
Langrend		ja					ja	
Tae-Kwon-Do								
Inuit Games								
Qajaq							ja	
Fritidsklub	ja	ja	ja	ja	ja	ja	ja	ja
Ungdomsklub	ja	ja						
Spejder								
Museum								
Fritidsundervisning	ja	ja	ja	ja	ja	ja	ja	ja
Caféer			ja					
Hundeslædeforening				ja				
Husflid								
Gør-maj-sund								
Teater								
Koncerter		ja						

Kilde: Udviklingsforvaltningen

Der er i Kulusuk mulighed for fodbold, langrend og qajaq. Derudover er der en fritidsklub, og der bliver arrangeret fritidsundervisning.



10.2 Børn og unge

10.2.1 Institutioner og tilbud

Tabel 19. Antal institutioner, indsatser og muligheder for børn og unge i bygderne, 2011

	Kapisillit	Qeqertarsuatsiaat	Arsuk	Sermiligaaq	Kuummiut	Tiniteqilaq	Kulusuk	Isortoq
Skoler	1	1	1	1	1	1	1	1
Børnehaver	0	0	0	0	0	0	0	0
Vuggestuer	0	0	0	0	0	0	0	0
Legestuer	0	0	0	1	1	1	0	1
Dagplejere	1	0	0	0	0	0	1	0
Integreret daginstitutioner	0	1	1	0	0	0	0	0
Skolepasning	0	0	0	0	0	0	0	0
Fritidshjem	0	0	0	0	0	0	0	0
Væresteder	0	0	0	0	0	0	0	0
Døgn-institutioner	0	0	0	0	0	0	0	0
Plejefamilier (alm. + prof.)	*	*	1	5	3	4	5	0
Børne- og familiecenter	0	0	0	0	0	0	0	0
Miljøarbejdere	0	0	0	0	0	0	0	0

Kilde: Kommuneqarfik Sermersooq

* Hører under Nuuk

Ser man på hvilke tilbud der for børn og unge i bygderne, fremgår det, at der i Kulusuk er 1 skole og 1 dagplejer. Der er ingen plejefamilier i Kulusuk.

10.2.2 Anbragte børn

Velfærdsforvaltningen kan på nuværende tidspunkt ikke levere statistiske oplysninger vedrørende anbragt børn i Kulusuk. Der arbejdes på i fremtiden at kunne levere oplysninger vedrørende antallet af anbragte børn, anbringelsesårsagerne og anbringelsesstederne.



Tabel 20. Ældreforsorg

	Kapisillit	Qeqertarsuatsiaat	Arsuk	Sermiligaaq	Kuummiut	Tiniteqilaq	Kulusuk	Isortoq
Plejhjem	-	1 (10)	-	-	-	-	-	-
Aflastnings-pladser	-	-	-	-	-	-	-	-
Ældreboliger	3	2	1	4	4	4	-	4
Hjemmehjælp	5	12	5	4	4	3	4	2
Dagtilbud	-	-	-	-	-	-	-	-

Kilde: Kommuneqarfik Sermersooq, Afdeling for Voksen Omsorg, 2011

10.3 Ældreforsorg

I Kulusuk er der ikke dagtilbud, plejhjem eller aflastningspladser til ældre. Der findes 3 hjemmehjælpere, som tager sig af 15 borgere.

10.4 Handicapforsorg

10.4.1 Antal af personer med handicap og handicaptyper

Figur 9. Antal børn med handicap

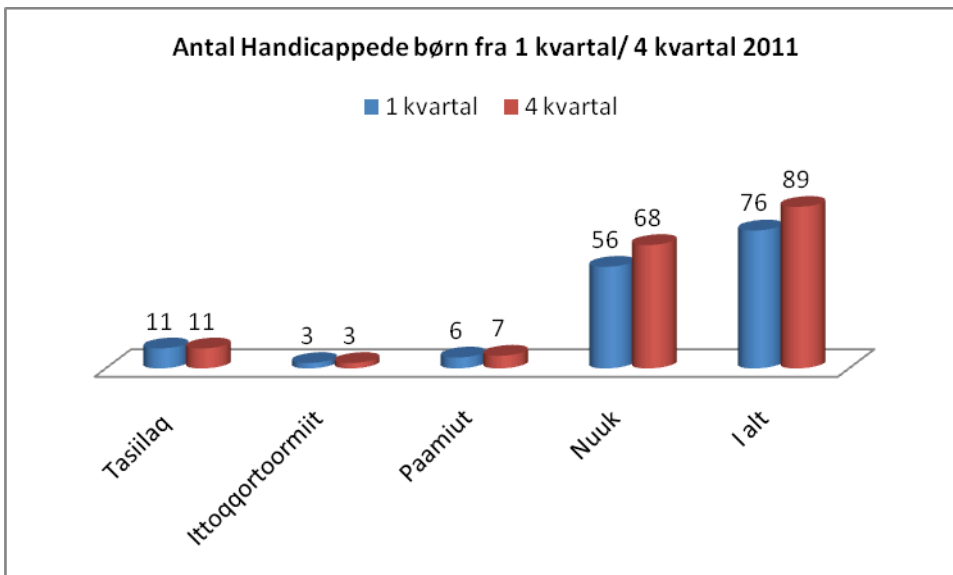

Kilde: Velfærdsforvaltningen

Af figuren fremgår det at der i 4.kvartal af 2011 var 11 børn med handicap i Tasiilaq. Det vides ikke om nogle af disse børn oprindeligt kommer fra Kulusuk, da det ikke har været muligt at få en opgørelse over personer med handicap fra bygderne.



Figur 10. Antal med handicap voksne

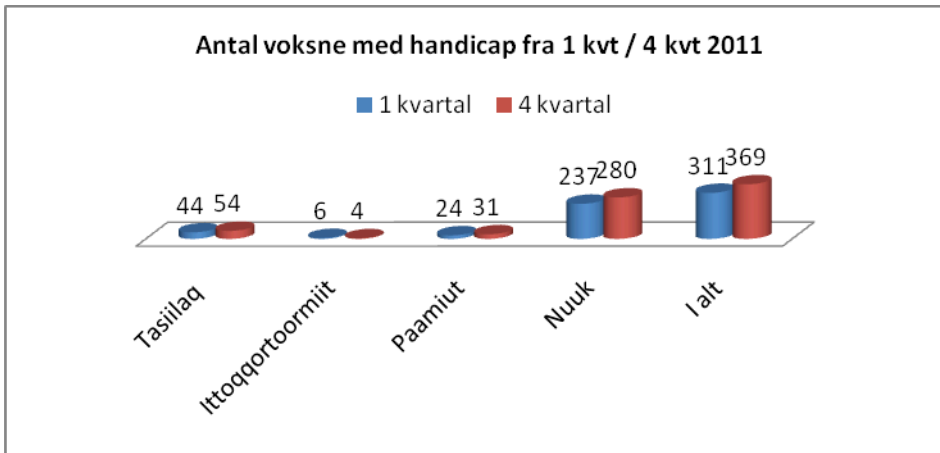

Kilde: Velfærdsforvaltningen

I 4.kvartal af 2011 var der 54 voksne med handicap i Tasiilaq. Det vides ikke hvor mange af disse, der oprindeligt kommer fra Kulusuk, da det ikke har været muligt at få en opgørelse over personer med handicap i bygderne.

10.4.2 Institutioner og tilbud

Forvaltningen kan på nuværende tidspunkt ikke levere statistiske oplysninger vedrørende institutioner og tilbud i Kulusuk. Generelt kan dog siges, at for personer med handicap er der flere muligheder i de større byer. I Tasiilaq kan der for eksempel boenheder, dagtilbud og mulighed beskyttet arbejde.

10.4.3 Anbragte med handicap

Tabel 21. Anbragte med handicap, 2012

By	Grønland		Danmark	
	Børn	Voksne	Børn	Voksne
Tasiilaq	2	6	0	10
Ittoqqortoormiit	0	0	0	1
Paamiut	2	5	0	4
Nuuk	16	42	2	36
I alt	20	53	2	51

Kilde: Kommuneqarfiq Sermersooq, Afdeling for Voksen omsorg

I 1.kvartal af 2012 var 2 børn med handicap fra Tasiilaq, der var anbragt i Grønland. I samme periode var der 6 voksne med handicap anbragt i Grønland, og 10 med handicap fra Tasiilaq anbragt i Danmark. Det vides ikke, om der er nogle af disse, der oprindeligt er fra Kulusuk.



10.5 Sociale ydelser

Figur 11. Sociale ydelser ud fra potentiel arbejdsstyrke Kulusuk, juli 2011

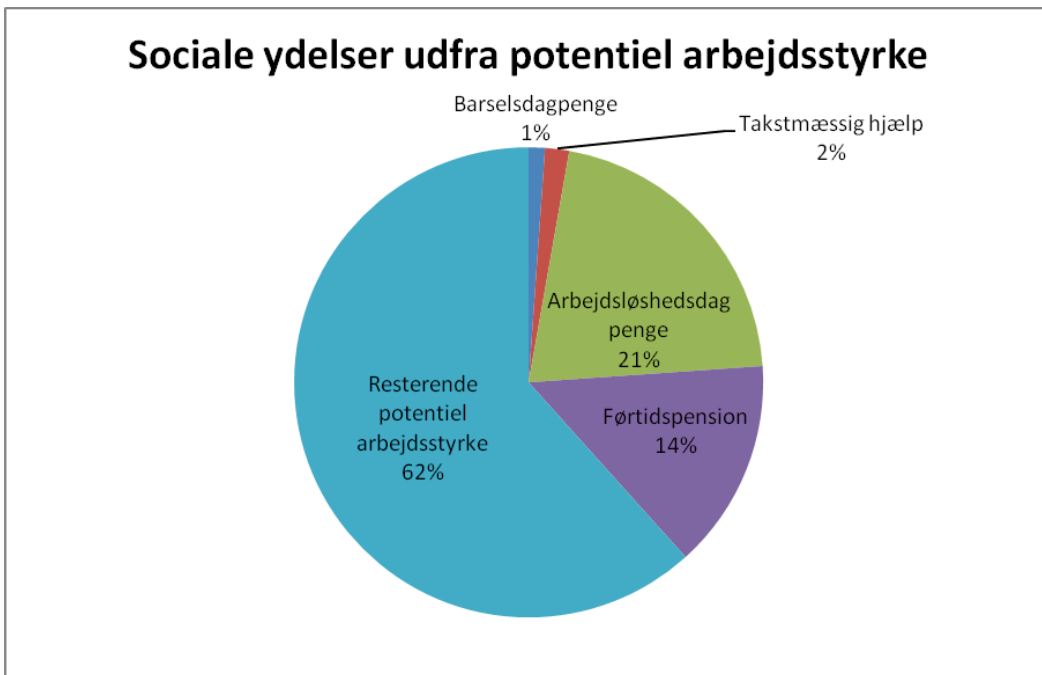

Kilde: Kommuneqarfik Sermersooq Velfærdsforvaltningen, august 2011

I Kulusuk modtager 26 personer førtidspension, der er 38, der er arbejdsløse, 3 modtager takstmæssighjælp. Det vil sige, at førtidspensionisterne udgør 14,4 % af den potentielle arbejdsstyrke, samt at der er 21,1 % af den potentielle arbejdsstyrke, der er arbejdsløse.

Der 69 personer i Kulusuk, der modtager sociale ydelser (barseldagpenge, arbejdsløshedsdagpenge, takstmæssig hjælp, førtidspension). Det svarer til 38,33 % af den potentielle arbejdsstyrke.

Pension og sociale ydelser fra det offentlige er dermed forsørgelsesgrundlag for 48 % af den voksne befolkning i Kulusuk. Den voksne befolkning defineret som alle på 18 år og op.



10.5.1 Arbejdsløshed

Tabel 22. Udviklingen i antallet af arbejdsløse oktober, november og december 2011 i forhold til januar 2011

Sermersooq	Januar 2011	Oktober	November	December	Okt/ Nov/ Dec i gennemsnit
2011					
Nuuk	594	590	635	686	637
Paamiut og Arsuk	171	148	167	165	160
Tasiilaq	170	115	140	201	152
Illoqqort.	*	55	59	56	57
Sermiligaaq	*	47	41	40	43
Isortoq	*	2	4	8	5
Kulusuk	*	19	19	19	19
Tiniteqilaaq	*	12	12	14	13
Kuummiut	*	38	42	50	43
Qeqertarsuatsiaat	*	13	19	11	14
Kapisillit	*	8	5	5	6
I alt	947	1047	1143	1255	1147

Kilde: Velfærdsforvaltningen, Kommuneqarfik Sermersooq, 2012

Gennemsnittet af arbejdsløse i de sidste 3 måneder af 2011 lå på 19.

Tabel 23. Arbejdsløshedsprocent i forhold til potentiel arbejdsstyrke

	Oktober	November	December
Nuuk	4,8	5,22	5,6
Paamiut og Arsuk	9,3	14,7	15,7
Tasiilaq	9,3	10,7	15,4
Illoqqortoormiut	18	19,4	18,3
Sermiligaaq	37,6	32,5	31,7
Isortoq	3,4	7,0	13,5
Kulusuk	10,4	10,4	10,4
Tiniteqilaaq	14,8	14,8	16,4
Kuummiut	18,6	20,6	24,6
Qeqertarsuatsiaat	9,1	13,2	7,9
Kapisillit	13,3	8,3	8,3

Kilde: Velfærdsforvaltningen, Kommuneqarfik Sermersooq, 2012

Arbejdsløshedsprocenten i Kulusuk har ligget stabilt på 10.4 % i det 4.kvartal af 2011. Arbejdsløshedsprocenten i Kulusuk ligger en del under gennemsnittet for både Sermiligaaq og Kuummiut, der ellers har et indbyggertal, der ligger på ca. samme niveau som Kulusuk.



11. Kriminalitet

Tabel 24. Kriminalitet i byerne

By	Nuuk					Paamiut					Tasiilaq/ Ittoqqortoormiit				
	2002	2004	2006	2008	2010	2002	2004	2006	2008	2010	2002	2004	2006	2008	2010
Kriminalitet															
Drab	0	2	4	1	3	0	0	0	0	0	1/1	0	2	1	0
- drabsforsøg	3	2	4	7	2	0	1	1	1	3	1/2	2	3	3	6
Vold	196	230	220	217	271	34	63	58	43	37	57/16	70	76	98	45
-husspektakler	-	-	-		953	-	-	-		146	-	-	-		323
Sædelighedsforbrydelser	49	42	20	7	134	25
Voldtægt og forsøg	40	27	38	27	25	7	8	7	7	3	11/4	19	37	30	18
Blodskam, kønsligt forhold til børn, blufærdighedskrænkelser	29	33	39	31	83	3	7	0	4	14	59/5	28	48	14	51
Andre sædelighedsforbrydelser	0	2	-	-	-	0	0	-	-	-	1/0	0	-	-	-
Formueforbrydelser	78	54	1532	1582	1609	5	1	93	156	78	12/0	5	150	185	144
Brugstyveri	151	102	176	130	105	11	18	7	12	1	19/1	6	10	14	4
Indbrudstyveri	139	406	288	159	311	31	35	16	27	21	102/4	27	32	31	45
Tyveri	673	928	970	975	855	38	41	39	30	29	93/4	59	67	56	47
Hærværk	-	-	307	299	287	-	-	45	58	25	-	-	53	42	43
Narkokriminalitet	188	-	173	235	219	14	-	21	9	16	19/0	-	4	2	10
Færdselskriminalitet	255	.	322	321	558	8	.	11	12	6	15/0	.	26	23	22
- spiritus- og promillekørsel	86	62	73	72	71	6	4	4	0	0	2/5	0	2	7	6

Kilde: Virksomhedsberetning for politiet i Grønland, Politimesterembedet, 2002, 2004, 2006, 2008, 2010.

-. Ingen tal for disse år . : Tallet er kun angivet for spiritus og promillekørsel for dette år

Note: Ikke muligt at få tal på Ivittuut og bygderne, da politiets data er fordelt på politistationer.

Ovenstående tabel er en oversigt fra Politimesterembedet. Tallene er opgjort på politistationer, det betyder at tallene for Ittoqqortoormiit, Tasiilaq og de tilhørende bygder er opgivet samlet. Tallene siger derfor ikke udelukkende noget om kriminaliteten i Kulusuk.

Antallet af sædelighedsforbrydelser er faldet drastisk i perioden fra 2008-2010 og antallet af voldsanmeldelser er næsten halveret i samme periode. Derimod er antallet af blodskam, kønsligt forhold til børn og blufærdighedskrænkelser knap fordoblet.



12. Sundhed

12.1 Faciliteter indenfor sundhedssektoren

Der er en bygdesundhedsmedhjælper i Kulusuk. Den nærmeste læge og det nærmeste sygehus ligger i Tasiilaq. Det er også i Tasiilaq, at man finder den nærmeste tandlæge.

12.2. Befolkningens sundhed

Det har ikke været muligt at få tal på bygdeniveau, da Landslægeembedet opgør deres tal på sundhedsdistrikter. Tabel 10 viser derfor tal for sundhedsdistriktet Tasiilaq, Tallene er derfor gældende for hele Tasiilaq sundhedsdistriktet, og det kan derfor ikke konkluderes, om dette billede også gør sig gældende for Kulusuk alene.

Tabel 25. Befolkningens sundhed, Tasiilaqs 2000-2010						
	2000	2002	2004	2006	2008	2010
Diabetes (Type 2)	-	-	-	-	0	22
Tuberkulose	6	4	6	25
Klamydia	115	125	98	179	184	-
Gonoré	114	255	115	254	175	-
Syfilis	0	0	0	0	0	-
Kilde: Landslægeembedet, juli 2011			- ingen tal		.. Ingen tal modtaget	

Antallet af tuberkulose tilfælde er kraftigt stigende. Der er ligeledes en stigning i klamydiatilfælde. Tilfælde af gonorré er faldende efter også at have været kraftigt stigende i en årrække.

Det har ikke været muligt at skaffe statistiske oplysninger på alle livstilssygdomme eller for alle år i perioden. Der arbejdes på, at disse inkluderes i profilen for eftertiden.

12.3. Alkohol

12.3.1 Alkoholforbrug

Salget af alkoholholdige drikke pr. indbygger i Kulusuk har været stigende siden 2008 og forventes for 2011 at blive på 195,4 liter alkoholholdige drikke pr. indbygger. Det er en stigning på 11 % fra 2008 til 2011. Tabellen viser et gennemsnitligt årligt salg pr. indbygger over 18 år.

Tabel 26. Liter solgt alkoholholdige drikke pr. indbygger over 18 år				
	2008 [^]	2009	2010	2011 [*]
Arsuk	181,6	121,7	140,6	135,8
Qeqertarsuatsiaat	206,4	149,7	154,3	154,2
Kapisillit	333,3	247,9	234,1	255,0
Sermiligaaq	116,9	107,2	98,9	72,7
Isortoq	293,3	237,3	287,4	188,3
Kulusuk	175,8	191,9	194,8	195,4
Tiniteqilaaq	204,7	245,4	322,0	285,2
Kuummiut	239,9	201,2	246,4	215,8
Kilde: KNI A/S, juli 2011		[*] fremskrevet for 2. halvår af 2011 ud fra en fordobling af slaget ultimo juni 2011		
[^] tilbageskrevet for de første 10 måneder af 2008 ud fra salget i november og december 2008				

Fordeler man forbruget af alkoholholdige drikke ud på uger, svarer det til at en person skal drikke 3,75 liter alkohol på en uge.



12.3.2 Misbrugsbehandling

Der findes ingen statistik over, hvor mange fra Arsuk, der har været i misbrugsbehandling.

12.4 Selvmord

Tabel 27. Selvmord, selvmordstrusler og selvmordsforsøg

	2000			2002			2004			2006			2008			2010		
	Trusler	Forsøg	Selvmord	Trusler	Forsøg	Selvmord	Trusler	Forsøg*	Selvmord	Trusler	Forsøg*	Selvmord	Trusler	Forsøg*	Selvmord	Trusler	Forsøg*	Selvmord
Nuuk	-	5	6	-	6	7	73	5+7	10	134	15+9	13	11 7	12+6	8	145	6+9	10
Paamiut	-	3	0	-	1	3	32	6+0	5	50	8+4	3	29	1+0	2	28	2+1	4
Tasiilaq	-	6	6	-	6	7	37	8+7	11	68	11+1	7	83	12+11	5	51	4+2	5
Itt.	-	2	3	-	1	2	2	1+2	1	20	2+0	0	18	2+1	2	18	1+2	1

Kilde: Politimesteren i Grønland, august 2011 * Hændelse + aktuel sag

Politiet opgør sine statistikker på distrikter. Kuummiut er derfor gjort op i sammen med Tasiilaq og de øvrige bygder i Ammassalik-området, hvorfor der ikke kan siges noget entydigt om Kulusuk.

Antallet af selvmord har været ens i perioden fra 2008-2010. Dog har antallet af selvmordstrusler og selvmordsforsøg været nedadgående.

13. Afsluttende

Du har nu læst én af profilerne for ét af bostederne i Kommuneqarfik Sermersooq. Der er udarbejdet lokalsamfundsprofiler for alle Kommuneqarfik Sermersooqs byer og bygder, hvis du skulle have interesse i yderligere læsning om kommunens byer og bygder.

Lokalsamfundsprofilerne findes på Kommuneqarfik Sermersooq's hjemmeside:
www.sermersooq.gl.

Skulle du have kommentarer, spørgsmål, input eller lignende til lokalsamfundsprofilen, kan du kontakte Borgmestersekretariatet på mailadresse: kommuneqarfik@sermersooq.gl.



14. Litteratur og kildehenvisning

Anlægs- og Miljøforvaltningen, Kommuneqarfik Sermersooq; Afdeling for By- og Boligudvikling,
Afdeling for Natur og Bæredygtighed

Borgerservice, Kommuneqarfik Sermersooq

Departement for Finanser; Skattestyrelsen

Department for Fiskeri, Fangst og Landbrug; Dyr lægeembedet

Departement for Kultur, Uddannelse, Forskning og Kirke; Inerisaavik

Departement for Sundhed; Landslægen, Styrelsen for Sundhed og Forebyggelse

Grønlands Statistik

INI A/S

Iserit A/S

KANUKOKA

Lonely Planet, Greenland and The Arctic

Katsorsaavik

Nukissiorfiit

Nuuk Fysioterapi

Nuuk Taxa

Politiet i Grønland; Politimesterembedet

Psykologforeningen

Qaqqiffik

Sprogskolen i Sisimiut

Tandlæge Niels Nygaard

Taxagut

Tele Greenland A/S

Turen går til Grønland

Udviklingsforvaltningen, Kommuneqarfik Sermersooq; Piareersarfiit, Skoleafdeligen, Afdeling for
Kultur og Fritid

Velfærdsforvaltningen; Børne- og Familieafdelingen, Afdeling for Voksen Omsorg,

Arbejdsmarkedsafdelingen

www.airgreenland.gl

www.denstoredanske.dk

www.dmi.gl

www.eastgreenland.gl

www.ral.gl

www.aul.gl

www.sermersooq.gl

www.wikipedia.com



15. Bilag

Bilag 1. Lærerdækning i Kommuneqarfik Sermersooq, 2000-2011

	2000-01		2002-03		2004-05		2006-07				2008-09				2010-11			
	Normering	%dækning med uddannede	Normering	%dækning med uddannede	Normering	%dækning med uddannede	Normering	Atorfiit:			Normering	Atorfiit:			Normering	Atorfiit:		
								Forskolelærere/lærere	Timelærere	%dækning med uddannede		Forskolelærere/lærere	Timelærere	%dækning med uddannede		Forskolelærere/lærere	Timelærere	%dækning med uddannede
ASK	70	85,7	69	84,1	71	83,1	63	51	1	81,0	56	46	0	82,1	65	43	1	66,2
Qorsussuaq	34	73,5	45	88,9	52	80,8	53	44	4	83,0	51	45	3	88,2	49	41	2	83,7
USK	60	76,7	67	89,6	68	88,2	58	51	3	87,9	58	51	1	87,9	52	45	2	86,5
Nuussuup Atuarfia	50	80	53	83,0	57	87,7	55	41	4	74,5	59	55	0	93,2	62	54	0	87,1
Kangilinnguit	44	65,9	55	92,7	56	82,1	51	40	10	78,4	47	40	1	85,1	50	48	4	96,0
Qeqertarsuatsiaat	5	20	8	50,0	10	40,0	7	3	3	42,9	9	5	3	55,6	8	3	4	37,5
Kapisillit	5	20	4	50,0	2	50,0	0	0	0	0,0	0	0	0	0,0	2	0	2	0,0
Nuuk i alt	268	75,4	301	86,0	316	82,9	287	230	25	80,1	280	242	8	86,4	288	234	15	81,3
Tasiilaq	41	61	49	71,4	52	63,5	53	34	13	64,2	53	34	15	64,2	62	39	17	62,9
Kuummiut	9	44,4	9	44,4	11	45,5	10	2	8	20,0	9	7	2	77,8	11	5	5	45,5
Kulusuk	7	42,9	8	25,0	7	57,1	9	7	2	77,8	10	7	2	70,0	13	8	3	61,5
Sermiligaaq	5	0	5	0,0	6	16,7	5	0	5	0,0	7	1	5	14,3	6	1	6	16,7
Tiniterilaaq	4	25	3	33,3	4	25,0	5	2	3	40,0	4	1	3	25,0	4	1	3	25,0
Isortoq	4	0	4	25,0	4	25,0	4	0	4	0,0	4	0	4	0,0	4	0	4	0,0
Tasiilaq i alt	70	47,1	78	55,1	84	53,6	86	45	35	52,3	87	50	31	57,5	100	54	38	54,0
Ittoqqortoormiit	19	47,4	16	43,8	20	45,0	18	6	11	33,3	17	9	7	52,9	18	7	6	38,9
Ivittuut	2	100	2	100,0	2	100,0	2	2	0	100,0	2	2	0	100,0	3	2	1	66,7
Paamiut	30	43,3	30	56,7	31	38,7	37	18	18	48,6	34	24	14	70,6	34	20	16	58,8
Arsuk	5	40	5	40,0	4	50,0	4	2	3	50,0	5	1	4	20,0	5	3	1	60,0
Paamiut i alt	35	42,9	35	54,3	35	40,0	41	20	21	48,8	39	25	18	64,1	39	23	17	59,0

Kilde: Kommunernes Landsforening - KANUKOKA, 2011